

# PERCEPCIONES DE LA POBLACIÓN DE ORIGEN LATINOAMERICANO RESIDENTE EN GIPUZKOA **SOBRE EL COLECTIVO LGBTI+**



Estudio enmarcado en el proyecto “Creados espacios de coordinación entre organizaciones centroamericanas y vascas que trabajan por la defensa de los derechos del colectivo LGTBI+. Fase III” desarrollado por Mugen Gainetik y Gehitu, y financiado por la Agencia Vasca de Cooperación al Desarrollo.

AUTORÍA: ASSUMPTA AYERDI OLAIZOLA \_ SORGINLORE GIZARTE ELKARTEA  
TRADUCCIÓN: LIDE ARROYO





- Estudio enmarcado en el proyecto “*Creados espacios de coordinación entre organizaciones centroamericanas y vascas que trabajan por la defensa de los derechos del colectivo LGBTBI+.* Fase III” desarrollado por Mugen Gaietetik y Gehitu, y financiado por la Agencia Vasca de Cooperación al Desarrollo.

Autoría: Assumpta Ayerdi Olaizola \_ Sorginlore Gizarte Elkartea

Versión resumida. Para ver el informe completo [pincha aquí](#).

Donostia, junio de 2023

- Agradecemos a todas las personas participantes y, especialmente, a aquellas que han sido entrevistadas, su confianza, cercanía y disposición para compartir ideas, dudas y vivencias personales, algunas ilusionantes, otras dolorosas, de/re/constructivas, retazos de realidades que crean relato colectivo.

Amets, Brayan, Carolina, Cecilia, Damián, Diego, Egoitz, Eider, Emeli, Estela, Frank, Garazi, Gloria, Gloris, Heidi Daniela, Irune, Jokin, July, Liz, Luci, Lukene, Lurdes, Magali, María, María José, Marta, Mayra, Mash, Maxi, Mikel, Morelva, Noemi, Onix, Paki, Paloma, Romina, Sammy, Sandra, Sarai, Shanel, Uxo, Yoana.



# ■ Índice

5	Introducción
7	Objetivo y objeto del estudio
8	Metodología y participantes
10	Conclusiones
21	Recomendaciones

# Introducción ■

El presente estudio se centra en las percepciones de la población de origen latinoamericano residente en Gipuzkoa sobre el colectivo LGBTI+. Es evidente que muchos de los elementos del contexto se entrelazan e influyen en la construcción de dichas percepciones. Entre otros, habría que resaltar los siguientes:

- ▶ En el entorno local y estatal, así como a nivel mundial, se está dando una polarización en torno a la diversidad afectivo-sexual.
  - ▷ Por un lado, se observa una creciente protección legal, junto con una mayor tolerancia, visibilización y normalización - especialmente entre las personas jóvenes y en lo referente a la orientación sexual y, de modo incipiente, en lo referente a las realidades trans\*.-
  - ▷ Por otro lado, sin embargo, la LGBTI+fobia incrementa, vinculada a la resistencia del capitalismo a perder su lugar hegemónico y, en concreto, vinculada a su estrategia de resistencia cultural a través del fortalecimiento de los fundamentalismos. Siendo la base de estos fundamentalismos la defensa del modelo tradicional de familia: patriarcal, heteronormativa, monógama, de sexualidad vinculada a la reproducción y al deseo de los hombres.
- ▶ Paralelamente aumentan los movimientos migratorios. En toda la historia de la humanidad se han dado desplazamientos que han constituido escenario de mezcla, influencia mutua, tensión y transformación, oportunidad de innovación y apertura. Actualmente,

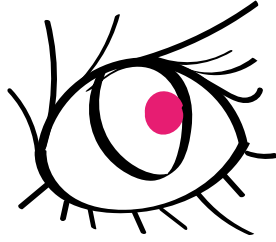

el paradigma de globalización imperante genera destrucción, precariedad y poblaciones de diferentes niveles en relación al ejercicio de sus derechos, toda vez que potencia y nos impregna de mensajes que fomentan un imaginario sexista, violento, racista y no inclusivo. Se refuerza así el racismo que, curiosamente, en occidente se muestra en una versión cultural que caracteriza a la población extranjera como atrasada en conciencia y práctica de igualdad de género, violenta y causante del repunte de los discursos y prácticas machistas.

- ▶ Vemos, por tanto, que la cultura hegemónica que apoya la pervivencia de un sistema económico imperialista e inequitativo marca dos fronteras frente a lo diferente, a quien no entra en la norma. En primer lugar, frente a las personas disidentes de género, porque se les atribuye la subversión de modelo familiar heteropatriarcal, y en segundo lugar, frente a aquellas que al migrar aportan culturas consideradas inferiores. Con lo cual, en ambos casos, la igualdad de género en su dimensión simbólica y cultural deviene el tema central de la conversación y de conflicto, obviando cuestiones económicas, políticas, legales, etc.
- ▶ El hecho de que, de modo generalizado en los pueblos y ciudades de Gipuzkoa, las personas de diferentes culturas más que convivir coexistan, no facilita que, desde un diálogo intercultural y una mirada interseccional, se conozca el peso de la norma social, se trasciendan estereotipos y se tome conciencia sobre contradicciones, privilegios y discriminaciones

# Objetivo y Objeto del Estudio

El objetivo de este estudio es contribuir a la promoción en Gipuzkoa de una convivencia basada en la interculturalidad y el transfeminismo, con una mirada interseccional y local-global hacia la diversidad sexual y de género.

Para ello, el objeto del estudio son las percepciones de la población de origen latinoamericano residente en Gipuzkoa, tanto LGTBI+ como cisheteronormativas, en torno al colectivo LGTBI+. Así, nos hemos acercado a la diversidad de voces, vivencias y visiones de esta población, sujeto principal de esta investigación. De modo complementario y como contraste, hemos recogido las percepciones y vivencias de personas LGTBI+ de origen autóctono.

Las percepciones se encuentran en el plano de lo intangible, emocional y visceral; se refieren a cómo interpretamos el mundo y cómo nos sentimos respecto al entorno, a todo ello con lo que de un modo u otro nos relacionamos. Se asientan en valores, tradiciones, experiencias vitales, expectativas y miedos; tienen que ver también con nuestra autopercepción, de nosotras mismas y de nuestro grupo o comunidad. Pueden llevar a actitudes y comportamientos discriminatorios, de acogida, agresivos, tolerantes, defensivos, solidarios, etc.

Las cuestiones que hemos abordado han sido: legislación y ejercicio de derechos, visibilización del colectivo y reacciones a la expresión libre y abierta de afectos, así como, orientación sexual e identidad de género. Con todo ello, hemos intentado extraer las proximidades, semejanzas y contrapuntos; prestando atención a los matices y a los cuestionamientos.

# ■ Metodología

El estudio se ha realizado a través de una metodología cualitativa, con carácter exploratorio y situado, basada en un posicionamiento epistemológico feminista. Este posicionamiento es esencialmente crítico, centrado en la otredad como generadora de conocimiento y realidad. Tiene una intencionalidad explícita de justicia social y cambio transformativo.

Así, la metodología ha integrado cuatro procedimientos para la recogida y contraste de datos:

1. Colaboración continua de AMHER - SOS Racismo, Gehitu, Hiruki Larroxa y Mugen Gainetik.
2. Recogida de información secundaria en relación a las realidades del colectivo LGTBI+ y de la población de origen latinoamericano en Gipuzkoa. Informes de: Berdindu, Eraberean, Ertzaintza, Hiruki Larroxa, Ikuspegi y Zas - Antirrumores.
3. Entrevistas individuales y grupales a personas de origen latinoamericano residentes en Gipuzkoa. Las entrevistas grupales se han realizado gracias a la colaboración de AMHER-SOS Racismo y Esperanza Latina.
4. Entrevistas grupales a personas disidentes de género vinculadas a colectivos LGTBI+ locales: Ehgam, Grupo joven de Gehitu, Loratuz Lotu, Orio Harro.



En resumen, ha participado en el estudio una totalidad de 52 personas:

- ▶ 9 en las reuniones de contraste y recogida de información (3 de origen latinoamericano).
- ▶ 43 en las entrevistas:
  - ▷ 29 personas de origen latinoamericano (67,5%), entre ellas cisheterosexuales (79%) y LGTBI+ (21%).
  - ▷ 14 personas autóctonas de la comunidad LGTBI+.

Cada cual ha traído su historia, su voz. Aspectos como edad, procedencia del mundo rural o urbano, creencia religiosa, tono de la piel, identidad de género, expresión de género, entornos laborales, edad en el proceso migratorio, país de procedencia, tiempo de residencia en Gipuzkoa, nivel y estabilidad de ingresos, cercanía afectiva-relacional con personas LGTBI+, formación, etc. han influido en la configuración de esas historias, en la definición de sus voces.



# ■ Conclusiones

## Se evidencia la heterogeneidad

Como en cualquier colectivo o grupo poblacional, entre la población de origen latinoamericano existe una heterogeneidad en los posicionamientos sobre las realidades LGBTI+. Además, no podemos delimitar en función de un único factor. Así:

- ▶ El peso de la tradición es más patente si se procede del mundo rural; sin embargo, no determina las opciones y visión de las personas con ese origen.
- ▶ Del mismo modo, el carácter pro o contra el colectivo LGBTI+ en las legislaciones y realidades de los países de procedencia influye, pero no determina.
- ▶ Un alto nivel formativo fomenta discursos inclusivos, aunque tampoco es ni definitivo, ni necesario.
- ▶ El tener personas cercanas LGBTI+, principalmente familiares, parece ser clave para moverse hacia ideas y actitudes respetuosas. Aunque, a veces, esta transformación no sucede hasta transcurrir un periodo post proceso migratorio y haber estado en contacto con contextos que normalizan la diversidad afectivo-sexual y de género.
- ▶ En general, el proceso migratorio propicia la apertura. Aun así:
  - ▷ En muchos casos el malestar consciente respecto al machismo y las resistencias para vivir en diversidad ya venían de lejos.
  - ▷ Al mismo tiempo, en el lugar de destino, muchas veces, se toma conciencia del espejismo de la igualdad y se vive en el propio cuerpo.

- ▷ El modelo de acogida en Gipuzkoa no favorece la apertura. Se aprecia un elemento de clase.
- ▶ Respecto a la religión, hay personas de origen latinoamericano, tanto LGTBI+ como cisheteronormativas:
  - ▷ Ateas y de izquierdas, defensoras de las realidades LGTBI+.
  - ▷ Profundamente religiosas y que no viven un conflicto entre su fe y la aceptación - empatía y/o defensa- de las personas LGTBI+.
  - ▷ Profundamente religiosas y que ven la diversidad afectivo-sexual y de género como algo normalizado, pero no bueno.
- ▶ La edad - especialmente la edad en el momento de llegada - influye también en las opiniones de la población de origen latinoamericano residente en Gipuzkoa. Que la socialización durante la infancia y/o adolescencia ocurra en Gipuzkoa parece conllevar una apertura hacia el colectivo LGTBI+, en sus ideas y en sus opciones vitales; aunque también se señala la perpetuación de roles de género y el binarismo a través de las instituciones educativas vascas.
- ▶ Finalmente, es importante tomar en cuenta el aspecto de la deseabilidad social, así como dos elementos clave de los duelos migratorios: la ambivalencia entre el país de origen y el de destino o acogida, y el carácter transgeneracional.
  - ▷ Las personas, mayoritariamente y de modo general, buscan aparentar que son, hacen y piensan lo considerado aceptable, bueno y normal en la sociedad en la que desean sentirse incluidas. Suelen evitar también situaciones que les puedan generar problemas legales y/o administrativos.
  - ▷ Igualmente, las personas que emprenden un proceso migratorio o tienen ascendencia extranjera pueden sentir ansiedad y confusión si creen estar obligadas a elegir entre su cultura de origen y la de la comunidad donde residen. Pueden temer tanto perder su identidad, como ser señaladas. Esto puede llevar a que sientan enfado y rechazo por la sociedad en la que se encuentran y refuercen aspectos de su cultura de origen. O llevar a que renieguen de la misma.

- ▶ Las posiciones ante esto pueden diferir entre la generación que realiza el proceso migratorio en primer lugar y la que es luego reagrupada o nace en el lugar de acogida.

En esta revisión de identidades, pertenencias y lealtades, la diversidad sexo-genérica cobra protagonismo por ser un tema que genera rechazos y culpables, así como afinidades o fidelidades.

## Las personas que migran deciden

Partiendo de los factores arriba señalados, observamos matices en los posicionamientos de las personas cisheterosexuales de origen latinoamericano sobre la diversidad afectiva y sexual:

- ▶ Quien no lo comparte, ni le parece bien.
- ▶ Quien lo acepta, pero no lo desea cerca ni de puertas adentro y no lo incorpora en la crianza.
- ▶ Quien no considera el tema relevante y simplemente deja vivir, pues prioriza cuestiones materiales y administrativas más urgentes en su vida, así como vivencias propias de discriminación institucional y simbólica por razones de racialización.
- ▶ Quien lo aprueba plenamente y quiere entenderlo mejor.
- ▶ A quien le gusta para ella y sus criaturas un modelo de sociedad que lo permita y/o defienda.
- ▶ Quien empatiza con las discriminaciones que las personas LGTBI+ pueden sufrir.
- ▶ Quien cuestiona el racismo y clasismo en la sociedad y dentro del colectivo LGTBI+.

Aun así, dentro de este abanico, hay una consideración generalizada de que la diversidad sexual y de género es uno de los elementos a normalizar en el proceso de llegar a ser parte. De hecho, la mayoría de personas participantes se colocan en las posiciones de aprobación y defensa.

Esto es plenamente coherente con la decisión tomada sobre el lugar de destino del proceso migratorio. Las personas que migran, desde su autonomía (y en la medida de lo posible), eligen el destino y prefieren

migrar a sociedades como la de Gipuzkoa, con servicios sociales, bajos niveles de represión, oportunidades laborales, poderes públicos garantes de la ley y donde exista una relativa paz social y tolerancia hacia la diversidad.... El conocimiento del contexto llega a menudo a través de los vínculos con quienes migraron previamente y ya residen en Gipuzkoa (familiares, paisanas, etc.).

## SE CONSTATAN VISIONES EN COMÚN

Aun siendo conscientes del marco de pluralidad, de las diferencias con las trayectorias vitales y oportunidades de la población LGTBI+ autóctona, así como de la diversidad a la interna de este colectivo, podemos apreciar similitudes en las respuestas de las personas participantes a algunas de las cuestiones abordadas:

---

## LEGISLACIÓN

- ▶ La práctica totalidad de las personas participantes, tanto autóctonas como de origen latinoamericano, saben que las personas LGTBI+ en la CAPV tienen reconocidos derechos básicos. Aunque, en general, existe un conocimiento bajo de la legislación que marca y recoge estos derechos.
- ▶ Hay poco interés en los debates legislativos y poca fe en los derechos formales, si no se acompañan de sensibilización y de cambios en los procedimientos.
- ▶ Especialmente las personas LGTBI+ consideran que la labor de trascender la heteronorma no está a día de hoy en el plano legal, sino en el imaginario colectivo, actitudes y comportamientos de la sociedad en general y de profesionales médicos, educativos, así como de la administración pública.
- ▶ Los debates planteados sobre la necesidad o no de autodeterminarse, de identificarse, de regular y regularizar, de ampliar el código penal... se refieren a las personas LGTBI+, a las disidencias sexuales, pero resuenan igualmente para las personas de origen extranjero.

---

## VISIBILIZACIÓN Y CONOCIMIENTO

- ▶ Se identifica el machismo como una cuestión estructural que permea el sistema, al tiempo que se reconoce el impacto de la cisheteronorma en la determinación de roles, posiciones y proyecciones vitales de las personas.
- ▶ La totalidad de las personas participantes, sea por cambios globales y en la sociedad de Gipuzkoa, sea por diferencias entre sus países de origen y de destino, aprecia en los últimos 5-10 años una mayor visibilización del colectivo LGTBI+ en los productos culturales y comunicativos. Aunque existen dudas sobre el impacto y la motivación, ya que en diversas ocasiones se mencionan los intereses mercantilistas.
- ▶ Se tiene la sensación generalizada de que ahora se habla más del tema, de que ya no es algo inimaginable.
- ▶ Se evidencia mayor conocimiento sobre cuestiones relativas a la orientación sexual, que a la identidad de género.
- ▶ Las personas de origen latinoamericano indican un desconocimiento general respecto a la intersexualidad y confusión respecto a lo queer y al no binarismo. Según el informe *Neurtu 2021* y según las opiniones de las personas LGTBI+ autóctonas participantes, este dato sería similar al de la sociedad vasca en general.
- ▶ El *sexilio* es un fenómeno conocido tanto en su dimensión intercontinental, como rural-urbana.

---

## ACEPTACIÓN Y/O DISCRIMINACIÓN

- ▶ Hay consenso sobre la mayor libertad de expresión. Aun así, especialmente las personas autóctonas, consideran que todavía existen bastantes limitantes y, las personas de origen latinoamericano identifican el racismo y clasismo como factores clave en este sentido.
- ▶ Se coincide en que las realidades LGTBI+ generan en la sociedad sentimientos y pensamientos de: curiosidad, morbo, supuesta promiscuidad, incomodidad, confusión, miedo y rechazo.
- ▶ Se señala la frecuencia de actitudes “respeto, pero...”, tanto en lo referente a las personas LGTBI+, como racializadas. Esto se vincula con el efecto de los discursos de lo políticamente correcto.
- ▶ La seguridad sentida y vivida a la hora de expresar la identidad, orientación y/o afectividad abierta y libremente depende mucho del entorno y del propio empoderamiento, así como, en gran medida, del cispasing.
- ▶ Se comparte una actitud de acogida y acompañamiento a quienes, siendo menores, muestren identificación con y/o dudas respecto al colectivo LGTBI+.
- ▶ Se es consciente de que en Gipuzkoa hay también retos en materia de igualdad.

## Encuentros entre culturas - espacios potenciales de apertura.

La coexistencia de culturas (por origen, entorno rural o urbano, generación, etc.) puede llevar a reacciones discriminatorias, de otredad y cerrazón. O, si se aborda desde un enfoque de encuentro y convivencia intercultural, puede propiciar apertura a la diversidad de opciones vitales y a trascender fronteras.

- ▶ **Conciencia crítica.** Resulta imprescindible en la sociedad de Gipuzkoa desarrollar autocrítica sobre el modo en que la colonialidad impregna.
- ▶ **Diálogo.** El contacto y la relación entre personas de origen extranjero, tanto cisheterosexuales como del colectivo LGTBI+ y personas autóctonas del colectivo LGTBI+ es escaso. Es importante que se pueda dar un diálogo horizontal, sin juicio, sobre varios aspectos vinculados al tema: ¿qué supone la familia para las diversas personas? ¿quién/qué la sostiene? ¿qué pasa con la natalidad? ¿qué supone la religión? ¿qué luchas hay en cada lugar? ¿cómo se conectan? ¿qué motiva la LGTBI+fobia? ¿cómo se cruza con otras opresiones?.
- ▶ **Cultural y material.** Aunque las diferencias y conflictos entre personas, colectivos y regiones se están planteando en una lógica cultural, en realidad están estrechamente vinculadas a las bases materiales del sistema. Racismo, machismo y LGTBI+fobia, con sus normas, instituciones y violencias, sostienen un sistema profundamente desigual y destructivo para los pueblos y la vida en términos globales. Es fundamental que pongamos sobre la mesa estos nexos.
- ▶ **Corporalidad.** Las personas oprimidas y discriminadas por el sistema, sean LGTBI+ o racializadas, viven en sus cuerpos las crueldades del sistema. Además, al disidir de la norma y al poner en evidencia las contradicciones y cuestiones no resueltas de la ruta modélica de desarrollo, de la modernidad, de los discursos de igualdad... con su existir y con su corporalidad incomodan.



- ▶ **Negociación.** Se refiere a, con los ingredientes previos, tener disposición para revisar lo propio y, más allá de aferrarse a identidades o desecharlas, poder construir un nuevo espacio con el que todas las partes se puedan identificar y en el cual sentir pertenencia. Sin hacerse pasar por alguien en la norma. Sin estar eternamente en un plano de rareza, extranjería, otredad, o con la consideración de no ser suficientemente mujer, ni local, ni hombre. Es decir, todo aquello que reduce el merecimiento de derechos, respeto, oportunidades y de una vida sin soledad ni discriminación.

En tanto que lo comunitario es performativo, el nosotros es dinámico. En tanto que en su construcción abracemos la diversidad existente, iremos más allá de incluir y normalizar las diferencias, supondrá enriquecimiento para la sociedad en su globalidad, abriéndonos a nuevos modos de entender y vivir las familias, los afectos, las maternidades y paternidades, los cuerpos, la estética y la expresión de género, la espiritualidad, la reciprocidad y la acogida; de resistir, imaginar y construir alianzas y luchas; de gestionar los conflictos y las reacciones agresivas.

## Amenaza al statu quo y reacción

En la actualidad, hay estudios que demuestran que la LGTBI+fobia se encuentra especialmente vinculada a la extrema derecha, a ciertas concepciones de la religión y a una reacción blanca y masculina a los avances en términos de igualdad.

- ▶ En este sentido, los testimonios han confirmado el protagonismo de los hombres blancos, autóctonos, cisheterosexuales, jóvenes y adultos, en las agresiones. Han destacado la presión de los círculos de socialización de hombres en general. La ideología política no parece ser un vector diferenciador, a pesar de las contradicciones que ello puede conllevar. Aunque se ha mencionado específicamente la influencia de la extrema derecha en el repunte de los discursos de odio LGTBI+fóbicos y racistas.
- ▶ De modo general, se identifican la noche, la calle y la fiesta como escenario principal de las agresiones LGTBI+fóbicas.
- ▶ Se considera que el poder que otorgan los privilegios construidos e instaurados por el machismo cisheteronormativo - en connivencia con el capitalismo y el colonialismo -, así como el sentimiento de amenaza a esa normalidad asimétrica, son la razón que fundamenta las agresiones LGTBI+fóbicas.
- ▶ Entre la población de origen latinoamericano, existe relativa sorpresa e incompreensión al constatar las cifras locales de agresiones LGTBI+fóbicas.
- ▶ Las personas LGTBI+ autóctonas de ningún modo señalan una discriminación significativa por parte de las personas de origen latinoamericano. Aunque, algunas personas LGTBI+ de origen latinoamericano relatan sentir un rechazo específico por parte de hombres de sus propios países. Igualmente, hay testimonios de autoinvisibilización en sus comunidades para no sentirse rechazadas o por lealtad al origen.

- ▶ Solo personas LGTBI+ autóctonas relatan haber sentido rechazo y discriminación por parte de feministas transexcluyentes e integrantes del propio colectivo LGTBI+.
- ▶ Las tradiciones familiares y religiosas, se han identificado por la población de origen latinoamericano como elementos vertebradores en sus países de origen, en sus procesos migratorios y en su desarrollo en los lugares de destino. Tanto en la conformación de su ética y valores, como en el sostén material y en la estructura de apoyo en la acogida. La presión social de la familia amplia, sobre todo aquella aún residente en sus países de origen, y de ciertas iglesias en Gipuzkoa dificulta el cuestionamiento de la construcción del sistema sexo-género.

En general, podemos concluir que en los tres planos - familia, religión, hombres - se observa un miedo a perder el control y al qué dirán, así como una voluntad de mantener el orden establecido, opresor, con roles y relaciones de poder asimétricas.

---

## En resumen

- Partiendo de la diversidad de voces, vivencias y visiones recogidas en este estudio, consideramos que las percepciones de las personas de origen latinoamericano sobre el colectivo LGBTI+ no pueden englobarse en un todo homogéneo y dependen de múltiples factores. Y que, por otra parte, tanto en lo referente a los derechos de dicho colectivo, como a la expresión libre y abierta de sus orientaciones sexuales e identidades de género, así como a las agresiones que sufren, no difieren de manera reseñable de las percepciones de las personas LGBTI+ autóctonas sobre sus propias vivencias y entornos.
- De modo complementario, consideramos que, de cara a contribuir a la promoción en Gipuzkoa de una convivencia donde la diversidad sexual y de género tenga cabida sin discriminaciones, es fundamental asegurar que los espacios de encuentro entre culturas se aborden desde un enfoque intercultural y transfeminista, con una mirada interseccional y local-global, que parta de un reconocimiento de todas las partes como sujeto, de la puesta en valor de todas las epistemologías, trayectorias vitales y culturas, y del cruce práctico y situado de los ejes de opresión.

# ■ **Recomenda- ciones**

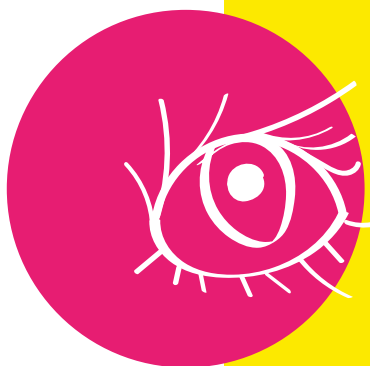



## Para la Administración Pública

- Desarrollar reglamentos, procedimientos y productos divulgativos a partir de la legislación sobre diversidad sexual y de género aprobada, toda vez que acometer la sensibilización y formación del personal de la administración pública. Garantizar en todo ello las realidades específicas de las personas de origen extranjero.
- De cara a conocer y entender las distintas miradas, resistencias, motivaciones y vivencias respecto a la diversidad sexual y de género y, desde ahí, propiciar empatía y buscar prácticas concretas compartidas (desmontaje de la idea de contagio, vías de acompañamiento a familias con menores LGBTI+...):
  - Promover encuentros interconfesionales y con organizaciones LGBTI+.
  - Realizar investigaciones por personas de origen latinoamericano y con muestras definidas aleatoriamente.
- Introducir mejoras en el modelo de acogida, como por ejemplo, brindar espacios amables y cercanos para las personas recién llegadas que les brinden información y les acompañen en: empadronamiento, ayudas, empleo, vivienda, atención e información, homologación de estudios, espacios de ocio y acompañamiento psicosocial.

## ● **Para los colectivos y organizaciones, tanto de personas LGBTI+ como de personas de origen latinoamericano**

- Promover, tanto internamente como hacia fuera, en sus redes y en sus acciones, una lectura política del contexto actual. Una lectura que problematice y ponga en conexión los diversos ejes de opresión y su materialización cotidiana a través de: las agresiones machistas, racistas y LGBTI+fóbicas, la criminalización de las disidencias y de la extranjería, la mercantilización de la diversidad, la conversión de derechos en privilegios, etc.
- Acercarse entre colectivos y organizaciones de cara a acompañar experiencias de *sexilio* y facilitar el contacto entre personas LGBTI+ de diferentes orígenes.
- Fomentar espacios de encuentro intergeneracional que posibiliten el aprendizaje colectivo desde el diálogo sobre vivencias y temores en torno a la orientación sexual e identidad sexual y de género, así como el acompañamiento en posibles conflictos o en casos de transición.
- Generar material divulgativo y educativo sobre la intersexualidad y sobre el no binarismo.



---

## Ámbito educativo (formal y no formal)

- Generar espacios y oportunidades de encuentro de la comunidad educativa desde una educación sexual integral (ESI) coeducativa interseccional para:
  - Propiciar el diálogo y entendimiento entre las distintas vivencias, realidades, resistencias y códigos (por origen étnico, rural o urbano, religión, edad...), así como las particulares resistencias y motivaciones para la normalización de la diversidad sexual y de género. Todo ello, de cara a propiciar empatía y buscar fórmulas prácticas asumibles por el conjunto de la comunidad (sobre baños y vestuarios, lenguaje, excursiones, celebraciones, materiales didácticos, distribución de espacios ...).
  - Favorecer el conocer, respetar e imaginar modelos diversos de familia, afectividad y comunidad.
  - Abordar la construcción hegemónica de la masculinidad y su impacto en las reacciones machistas y racistas de los niños y jóvenes en los espacios educativos.



## ● Medios de comunicación

- Formar al personal en el abordaje de la diversidad sexual y de género y de las agresiones LGBTI+fóbicas desde la conciencia crítica sobre la cisheteronorma, la colonialidad y la mercantilización, así como desde el dar voz y visibilidad a la diversidad de sujetos implicados.
- Hacer una cobertura crítica, política e integral del auge de los fundamentalismos, incidiendo en sus conexiones culturales y materiales, locales y globales.



En términos generales, se trata por tanto de: **información, formación, encuentro, análisis, debate, modelo de acogida, construcción colectiva de experiencias, alianzas y sinergias.** Todo ello, con una mirada feminista, interseccional, intercultural y local-global.